



海の京都



# 京丹後



Welcome to  
Kyotango

## 京丹後はどんなところ？



解放感溢れるビーチや、大自然を感じられる海岸線。  
歴史散策をしたくなる里山エリア。アウトドアや  
文化体験など多彩なアクティビティが楽しめるのも魅力。



温泉・美食・おもてなし。  
あれこれ楽しんだ後は多彩な宿で極上の癒しを。  
いつもと違う情景が非日常感を演出します。

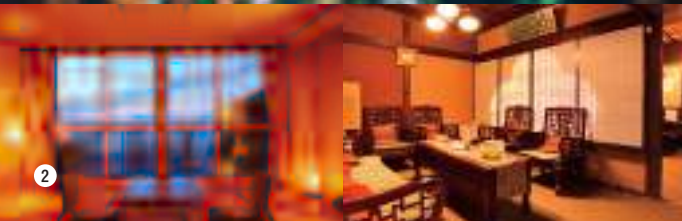

Point 1

## かわいい！を発掘できます。

自然のなかのハートやカラフルなお花畑などSNSにアップしたくなる「かわいい！」がいっぱい。猫好きにはたまらないエリアも。全国でも珍しい「狛猫」にちなんだねこモチーフのお土産が、まちのあちこちにあります。



Point 2

## おいしいものが、たくさん。

海・山・恵まれた気候風土と、生産者の想いに育まれた食材は上質なものばかり。新鮮なカニと魚介類、みずみずしいフルーツに野菜、うま味が詰まったお米や地酒など、いつ訪れても旬のおいしいものが待っています。



Point 3

## いろいろ体験できます♪

透き通った青い海、迫力ある海岸線、のどかな里山や高原など、ゆたかな自然を満喫できるアクティビティでリフレッシュ。伝統や芸術に触れるモノづくり体験、もぎたてを味わえるフルーツ狩りも充実しています。



# かわいい景色に出会ったら、パチリ

京丹後にはこんなに素敵なフォト映えスポットがたくさん！  
いいね♥と思ったらパチリ。かわいい!と思ったらまたパチリ。  
つつい、いっぱい撮ってしまうかも……。  
町を歩いて風景や名物を楽しみながら、あなただけの  
特別な“1枚”を見つけてみませんか？





07



08



09



10



## ロケ地を巡ろう！



数々の名優が演じた“海の京都・京丹後”  
巡ってみたい風景がここにある。

(湯道、大河への道など)

スポットは他にも色々、  
詳しくはこちら



麒麟淡麗  
グリーンラベルの  
CMのロケ地にも  
なった。



### ■ PHOTO DATA

01. **ビーチブランコゆらり**【網野町浜詰】
02. **砂方海水浴場**【丹後町間人】
03. **琴引浜**【網野町掛津】
04. **夕日ヶ浦海岸**【網野町浜詰】
05. **袖志の棚田**【丹後町袖志】
06. **花郷OKADA**【網野町木津】
07. **経ヶ岬灯台**【丹後町袖志】
08. **金刀比羅神社のこま猫給付体験**  
【峰山町泉】
09. **久美浜湾**【久美浜町湊宮】
10. **夕日ヶ浦海岸**【網野町浜詰】





清らかな水とお米に育まれた個性豊かな名酒が揃う。5歳を巡って飲みくらべもおすすめ。



地酒



松葉ガニ

高級ブランドガニ「間人ガニ」。カニ刺し、カニすき、蒸しガニ、焼きガニ、とどめは濃厚カニ味噌たっぷりの甲羅焼き！



かき小屋体験



久美浜かき



久美浜湾で育つかきは、肉厚プリプリでとっっても濃厚。



久美浜かきが食べ放題。



砂丘甘藷

寒暖の差が大きい京丹後の気候と水はけが良い砂丘で育つ糖度が高いさつまいも。ビタミンもたっぷり！



日本初!

第1回 美食都市アワード受賞

食の魅力を活かし来訪者を惹きつける都市として京丹後市が評価（認定）されました。  
(全国でわずか5都市のみ)

美食都市アワード



丹後産コシヒカリ

日本穀物検定協会による食味ランキングで何度も特Aを獲得したことがある実力派。



ぶどう狩り



巨峰やピオーネなど時期や農園で種類も豊富。

秋

Autumn

モモ狩り



甘くてジューシーな完熟桃。

梨狩り

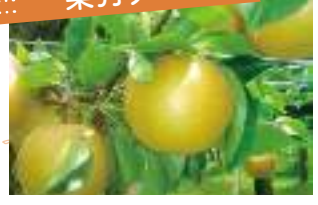

ジューシーな二十世紀梨や高糖度の新興梨など。

高糖度で甘さたっぷり、みずみずしさいっぱい。

京たんご梨



京のブランド産品

郷土料理

丹後ばらずし



甘辛いサバのおぼろがおいしいハレの日のごちそう。

旬の食情報は京丹後市観光公社 公式ホームページ「京丹後ナビ」で検索

京丹後ナビ



食のまち ▶

体験 ▶

# 海・山 アウトドアを楽しむ!

数あるビーチはそれぞれに魅力的。キャンプ場は海にも山にも。  
ジオパークの海岸線はドライブやロングライドの人気コースです。

京丹後には14もの海水浴場があります。

白砂のロングビーチ、プライベート感覚のビーチ、速浅でお子様連れでも安心できるビーチなど、選べるビーチとマリナクティビティも満載。



▲小天橋・葛野浜海水浴場から浜詰夕日ヶ浦海水浴場まで約8km続く白砂のロングビーチ。



プライベートビーチのような  
雰囲気ビーチも。

アクティ  
ビティも  
満載!!

漁師  
体験



▲▼新鮮な食材を現地で入手してキャンプを楽しもう!!



他にも  
色々!

ビーチ・キャンプ&  
体験・アクティビティの詳細情報

四季の様々な体験は京丹後市観光公社  
公式ホームページ「京丹後ナビ」で検索

京丹後ナビ

ビーチ



キャンプ



体験・  
アクティビティ



海・山の  
ロケーションは、  
何度でも京丹後に  
来たくなる。



## ジオパークとは？

地球(Geo:ジオ)を学び、丸ごと楽しめる場所として認定された場所。京丹後市から鳥取市にわたる120kmは「山陰海岸ジオパーク」としてユネスコ世界ジオパークに認定されている。

圧巻の  
ジオパークの  
絶景!!



▲近畿最北端、経ヶ岬の先端は自然がつくり出した大きな石柱がそびえる。



◀大成古墳群から海岸を見わたすと、神秘的な景色が広がる。

ガイド  
ウォークが  
おすすめ!!  
(P20)

雨の日でも  
大丈夫!!

### 豪商 稲葉本家 / 絵皿体験 ▼



### 細見工房 / 陶芸 ▼



ガラス・スタジオ来夢 / ガラスづくり体験 ▲



小さい提灯 ちび丸制作体験 ▲

### こま猫 絵付け体験 ▼



▲アミティ丹後 / 染色・手織

### 日本玄承社 鍛錬道場 / 「鍛冶場」の見学・体験



### 鳴き砂文化館 / 貝殻クラフト





おいしい♡かわいい

# 京丹後のお土産

京丹後のかわいいお土産を集めてみました。

ほかにもいっぱいあるので  
おみやげやさんや道の駅で  
探してみてください。



《くまの白にごり酒》

《ちりめん匂い袋》



《絹布ブローチ》



《ちりめんふろしき》



《チロル》



《京都きんつば各種》

《ひらひらミルピィ・ヒラヤリンゴ・よーふるヨーグルト》



《青春アヒージョ〜ハーブへしこのオイル煮〜》



《ゆらりあめ》



《琴引の塩サイダー》



Kumihama

# 久美浜

風情ある古い街並みと久美浜湾の穏やかな水辺の風景が広がるエリア。悠久のを感じながら、フルーツや地元グルメを楽しめます。



## 湖みたいな水辺や森でランチはいかが？



### しょうてんきょう かずらのほま 小天桥・葛野浜

夕日ヶ浦まで約8km続く、関西屈指のロングビーチの西側にあたる。遠浅で透き通った海と白砂青松が美しい。海岸沿いには遊歩道があり、徒歩圏内には民宿や旅館が連なる。

久美浜町湊宮・葛野 1



### 久美浜湾

「小天桥」と呼ばれる砂州を挟んで海と隔てられた、周囲28kmの潟湖。内海にカキ棚が広がる。特に、かぶと山展望台や久美浜公園からの眺望が素晴らしい。 6



## 湾のほとりでグルメと歴史さんぽ



### 一区の街なみ

「うなぎの寝床」と呼ばれる細長い短冊形地割の町家やそれに合わせた風情ある川筋、昭和初期の街なみが残る景観は歴史散策に最適。江戸時代に代官所、明治時代には県庁が置かれ、政治・経済の中心地として発展した。



### にょいじ 如意寺

「関西花の寺25カ所霊場会」札所。多彩な花木や山野草が見られ、4月上旬には自生のミツバツツジ約1万株が満開に。門前に久美浜湾を臨む景勝地に立つ。

久美浜町1845 / 0772-82-0163 / 定休日なし 11



### あつたりなかつたり 勢野うどん店

ムチムチと弾力ある麺と昆布だしがきいたうどん。吟味した材料で、手間ひまをかけて作る。昭和4年に創業、「あつたりなかつたり」の愛称で親しまれている。

久美浜町仲町3014 / 0772-82-0902 / 10:00~19:00 / 火曜定休、最終月曜、年始 (1/1・2) 21



### 綿徳商店 鯛せんべい

日本海でとれたトビウオやクロダイなどのすり身を使った煎餅。香ばしい味が特徴。

久美浜町3162 / 0772-82-0216 / 8:00~19:00 / 不定休 15



名物の鯛せんべい 香ばしくておいしい!



### ごうしやう いなば ほんけ 豪商稲葉本家

稲葉家は江戸時代に靴製造で得た富を背景に廻船業を営んだ豪商。母屋(国登録有形文化財)などの見学無料。季節によって御殿雛や鯉幟の展示もある。

久美浜町3102 / 0772-82-2356 / 9:00~16:00 / 水曜定休 17



### 久美浜公園

(アメニティー久美浜)

かぶと山と久美浜湾のビューポイントの一つ。 14



### 体験工房・匠処

(豪商 稲葉本家内)

米蔵を改装した工房で、陶芸やお香づくりを体験できる。

0772-72-6070 (京丹後市観光公社) / 土日祝日・平日午後のみ(不可の場合あり) / 9:00~16:00 / 最少2名 / 定員・陶芸体験10名、お香づくり20名

要予約 2日前までにご予約ください

500m

🚲 小天桥・葛野浜 1

🍴 風蘭の館 2

🚣 シーカヤック体験 3

🏯 みなと悠悠 4

🍴 久美浜温泉湯元館 5

久美浜湾 6

PICK UP ①  
周遊に  
レンタサイクル

PICK UP ②  
景観  
かぶと山展望台

🚲 如意寺 11

🍴 HOLIDAY HOME 12

PICK UP ③

🍷 木下酒造 13

🍷 カニ一番 24

🍷 ガラス・スタジオ来夢  
!! ガラスづくり体験 9

🚲 和久傳ノ森 10

🍷 綿徳商店  
鯛せんべい 14

浜公園

🚲 久美浜公園 14

🍴 THE SPICE Co. 15

神谷太刀宮(神谷神社)

熊野酒造

🍴 バイクック 20

🍴 あったりなかつたり 勢野うどん店 21

🍴 イタリア料理 Aonone 22

🍷 豪商稲葉本家 17

🍷 吟松舎 18

至峰山

👉 駅から町歩きが  
おすすめ

🏠 旅館・民宿街



湾一周や町内の観光に人気。  
 🚲 電動自転車(1型): 2台・1日/1,500円  
 🚲 電動自転車(2型): 4台・1日/2,000円  
 🚲 普通自転車: 11台・1日/400円  
 (子供用 [24インチ]: 3台・1日/400円)  
 久美浜町観光総合案内所(久美浜駅構内) /  
 0772-82-1781 / 9:00~17:00

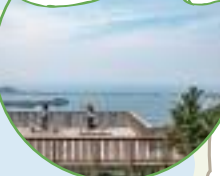

🍷 フルーツトレイル

丹後ジャージー牧場  
🍷 ミルク工房さらら 8



### 久美浜温泉湯元館

北近畿随一の広さを誇る源泉掛け流しの露天風呂、薬草風呂がある。くだおれの創業者、山田六郎ゆかりの温泉でもある。

久美浜町平田1106-4/0772-83-1071/9:00~21:00(田舎食堂[昼]11:30~14:30、[夜]17:00~20:00) / 無休 **5**

### みなと悠悠

自家源泉の湯を、解放感あふれる大浴場や露天風呂、貸切家族風呂で。湯上がりには絶景の展望スペース、最上階のラウンジへ。

久美浜町湊宮2102-1 / 0772-83-2329 **4**



### 和久傳ノ森(わくでんのもり)

写真提供: 安藤忠雄建築研究所



久美浜町谷764 和久傳ノ森/火曜定休(祝日の場合は翌日休)、年末年始(12/29~1/1) **10**

旬の食材を使った  
お料理を頂けます

※お料理の内容は  
季節により異なります。



### 工房レストラン wakuden MORI

京の名料亭「和久傳」が創業地・京丹後市に創設。美しい森を眺めながら、丹後産の野菜や魚介の料理を味わえる。

0772-84-9898 / 10:00~18:00

### 森の中の家 安野光雅館

世界の風景や風物などを描く、安野光雅氏の優しく繊細な水彩絵画を展示している。建物は建築家・安藤忠雄氏が手掛けたもの。

0772-84-9901 / 9:30~17:00



日本酒の試飲も  
できます

### 木下酒造

天保13年から続く、銘酒「玉川」の蔵元。敷地内の直売店では定番商品や蔵限定の希少酒のほか、地酒ソフトクリームなどを販売。試飲もできる。

久美浜町甲山1512 / 0772-82-0071 / 9:00~17:00 / 年始(1/1) **18**



### 道の駅

#### くみはまSANKAIKAN

春は板わかめ、夏は小玉スイカやメロン、秋は梨・砂丘甘藷、冬は牡蠣など、いつ訪れても豊富な品揃え。夏から秋はフルーツ狩りも楽しめる。

久美浜町浦明1709 / 0772-83-2000 / 8:00~17:00 / 年中無休 **7**

### THE SPICE Co.

大正時代に建てられた木造三階建てを改修し、スパイスカレー専門店に生まれ変わりました。手間暇かけて完成するこだわりの一皿を是非食べて頂きたいです。TAKE OUTも可能です。

久美浜町3179 / 050-1176-2708 / 11:00~20:00 (last order 19:30) / 木曜定休日 **16**



### ベイクック

湾に浮かぶ客船のような佇まいのレストラン。パスタやピザなどのメニューが豊富で、冬季は久美浜湾育ちのカキを使ったパスタやフライも。パフェやプリンなどスイーツが充実しているののでカフェタイムの利用も多い。

久美浜町2794 / 0772-82-1576 / 10:00~21:30 / 火曜・第3月曜定休 **20**



### イタリア料理

#### Aonone (アオノネ)

京丹後・但馬の旬の食材を中心とした素材の味を生かしたイタリア料理を提供。地元産フルーツの自家製ノンアルコールカクテルも。

久美浜町仲町924-4 / 0772-82-0591 / 11:30~15:00、18:00~22:00 / 水曜定休(臨時休業あり) **22**

### かに一番

#### (久美浜店)

自社で製造直売する人気の京丹後銘菓をはじめ、地元特産品、地酒や新鮮な海産物に農産物など、京丹後の魅力がいっぱい詰まった商品を多数販売しています。

久美浜町福口3505-1 / 0772-82-9028 / 8:30~17:00 / 年中無休 **22**





フレッシュフルーツのスムージー!



### キョウタンゴ フルーツトレイル

京丹後のフルーツは多品種で栽培方法もたくさん。今、ここでしか食べられない桃・スイカ・ぶどう・梨などのフルーツをフレッシュジュースやスムージーに。生産者からおいしい秘密を聞きながら久美浜湾の周辺を巡ることができる。

久美浜町 / 久美浜フルーツトレイルグループ  
080-1832-8912 / 期間限定 (7月~10月末 開催)



### 風蘭の館

十割蕎麦のほか、11月~5月はブランド「久美浜かき」を食べられる「かき小屋」がオープン。6月~8月までは岩ガキが楽しめます。海まで徒歩1分の立地。

久美浜町蒲井518-1 / 0772-83-0382 / 通年 (カキ小屋11月~5月末) 2

#### 要予約

前日までに  
ご予約ください

### シーカヤック体験

シーカヤックで海の散歩を楽しもう。岩場の通り抜け、洞窟探検、シーグラス拾い、ツリーハウス見学、楽しみ方いろいろあり。初心者でも安心して乗れる。

久美浜町蒲井518-1 (風蘭の館) / 0772-72-6070 (京丹後市観光公社) / 4~10月 / 8:30~16:00 / 約2時間 / かまいコース 1人艇7,700円ほか / 最少2名 / 定員50名 3



### 吟松舎

(豪商稲葉本家内)

江戸期の建物の一角で頂く名物「ぼたもち」は格別。「本家ばら寿司定食」や玉露など飲み物とのセットメニューのほか、テイクアウトもOK。

久美浜町3102 / 0772-82-2356 / 9:00~16:00 / 水曜定休 (祝日の場合は翌日休) 10



かわいい  
子牛が  
お出迎え



### 丹後ジャージー牧場 ミルク工房そら

牧場の敷地内にあり、搾りたてのジャージー牛乳を使った乳製品を製造・直売。石窯ピッツアのレストランもある (土日祝のみ)。

久美浜町神崎411 / 0772-83-1617 / 10:00~17:00 (レストラン11:00~14:00) / 木曜定休 8



要予約



### ガラス・スタジオ 来夢 ガラスづくり体験

久美浜で39年目、創作活動続けるガラス作家・つの田吉高さんのアトリエ。メニューはアクセサリーや絵皿、万華鏡、写真立てなど。

久美浜町一分825 / 0772-72-6070 (京丹後市観光公社) / 通年 / 1~2時間程度 / アクセサリー1,500円~、絵皿2,500円ほか 9



## HOLIDAY HOME 12



### Reception Garden

湖のような久美浜湾の畔、雑木林の中にあるレストラン。近海の魚介、地元産の野菜・果物など旬の食材を活かしたランチやスイーツをゆっくり味わえます。

久美浜町向磯2575 / 0772-83-3131 / 11:30~21:00 ※DINNERは2日前迄の予約制 / 無休

### Bshop 久美浜店 / THE NORTH FACE 京丹後



久美浜町向磯38-22 (HOLIDAY HOME内) / 1F (THE NORTH FACE 京丹後) 0772-83-3030 / 10:00-19:30 2F (Bshop 久美浜店) 0772-83-5050 / 10:00-19:30 不定休 (※季節により変動あり)



1F



2F

### THE NORTH FACE 京丹後

久美浜の雄大な自然を感じながら、ライフスタイルウェアからアウトドアウェア、キッズウェア、そしてキャンプギアまで、THE NORTH FACEの世界を全身で体感することができます。

### Bshop 久美浜店

「最高のふつう」をコンセプトに、タイムレスで長く愛用できるアイテムから都会的なアイテムまでを取り揃えています。

Amigo

# 網野

## 夕日ヶ浦・木津

エリア

夕日の美しい海沿いを中心に  
大小の温泉旅館がたち並ぶエ  
リア。ビーチブランコやSUPな  
ど、素朴な海辺リゾートをゆっ  
たり満喫。



夕日が美しい海で  
のんびり  
過ごしましょう

夕日ヶ浦

夕景の美しさで知られる景勝地。浜辺の散歩路や  
ベンチからゆっくり眺められる。一帯には夕日ヶ浦  
温泉の旅館街が広がる。

網野町浜詰 1



酪ママ工房  
ロイヤルメリー

搾りたての牛乳で作るソ  
フトクリームに、自家養蜂  
場のコムハニーをトッピ  
ングした「巣蜜ソフトク  
リーム」は感動的なおい  
しさ。

網野町浜詰46 / 0772-74-1911 /  
10:00~16:00 / 夏期以外の季節  
はメインオープン土・日・祝 4



ふく松喫茶

夕日ヶ浦木津温泉駅目の前で落ち着いた空間  
は、ゆっくりと穏やかな時間を過ごすのに最適。各  
種ドリンク、フロート、軽食あり。

網野町木津798 / 090-9098-1509 / 9:30~16:00 / 火曜定休  
12



カフェ  
こうしゅうまる

還暦を迎えた夫婦が  
ゆるーりと始めた、海  
辺の海鮮とスイーツが  
食べられるカフェ。定  
休日でもオープン・ク  
ローズ時間もアバウト  
な気ままなお店です。

網野町浜詰757-1/  
0772-66-3683/夏:10:00  
~19:30、冬:10:00~18:00  
※日没で終了 / 不定休 9







### ビーチブランコゆらり

浜辺に立つ木で出来たブランコは人気のフォトスポット。 2



### 夕日ヶ浦SUP体験

子どもからシニアまで安心して参加できる、初心者向けのプログラム。器材は揃っているので、水着や濡れてもよい服装と履物があればOK。

浜詰夕日ヶ浦海水浴場 / 京丹後135°EAST / 0772-72-6070 (京丹後市観光公社) / 4~10月 / 10:00~19:30 / 約1時間 / 4,000円 / 最少1名 / 定員8名 3



### 花郷OKADA

75,000㎡に及ぶ広大な敷地に、チューリップ・芝桜・藤・菜の花・八重桜など20種類以上が咲く、京都府最大級の花公園。

網野町木津岡田 / 北畿リゾート 0772-74-5005 / 第1弾: 4月中旬~5月上旬頃まで・第2弾: 5月下旬~6月上旬頃まで (開花状況・天候による) 1B



### 外湯 花ゆうみ

「美人の湯」ともいわれる肌に優しい泉質。滝の流れる庭園を眺めながら心地よい時間を過ごせる。

網野町浜詰256-1 / 0772-74-1306 / 12:00~21:45 (受付21:15まで) / 木曜定休 6



自転車で乗って走る海沿いは爽快。

□ふく松喫茶 or かにはん

(夕日ヶ浦木津温泉駅前)

※貸出し場所が変更になる場合があります。

詳しくはこちら▶



### 御菓子司あん

店内の工場では地元の素材を生かしたオリジナル和スイーツや生菓子等を製造・直売している。甘味処、ソフトクリームあり。

網野町木津1 / 0772-74-9109 / 8:00~17:00 / 無休 8

### 湯けむり朝市

農産物・水産物・地酒・調味料・お菓子など品揃え。手づくりのかにしゅうまい、丹後のはちみつ、ブルーベリージャム、醤油、こんにゃくがおススメ!

網野町木津242 / 0772-74-0040 / 8:00~17:00 (4~10月の平日は8:00~12:00) / 年中無休 5



### うみのうた

鮮魚店ではお刺身・干物・魚介類・生魚、土産店では旬の果物・珍味・地酒など、丹後のお土産を豊富に品揃え。お食事は2024年夏7月中旬~リニューアルOPEN。海鮮BBQや海鮮丼などおススメ!

網野町木津5 / 0772-74-0812 / 9:00~17:00 / 水曜定休 10

### 松栄屋

海底27mで半年間熟成させた「龍宮浪漫譚」、米農家を応援する「米酒交換」制度の復活で完成した「米人」など、希少な地酒を販売している。

網野町木津415-1 / 0772-74-0058 / 7:00~18:00 / 木曜定休 11



ピンにフジツボが!? まるで龍宮城から持ち帰ったよう。



### かに一番 木津店

自社製造のスイーツ、新鮮な海産物・農産物、地酒など多彩な品揃え。コーヒーのサービス(午前中限定)も好評。2~5月末にはイチゴ狩りも。

網野町木津376 / 0772-74-9011 / 8:30~17:00 / 季節により変動あり 7



お菓子工房 夕庵

Amigo

# 網野

## 八丁浜・小浜・琴引浜 エリア

鳴砂の琴引浜やサーフィンで人気の八丁浜など南国のようなビーチが自慢のエリア。地球環境に思いをはせる知的な体験も豊富です。

ほっちょうはま

### 八丁浜

宿泊エリアから徒歩圏の遠浅ビーチ。子ども向け遊具を設置した「八丁浜シーサイドパーク」もあり、家族連れで賑わう。サーファーの姿も多い。

網野町浅茂川 1



### ハートロック

知る人ぞ知る、縁結びのパワースポット! 「網野浦島伝説」の主人公、水江浦嶋児と乙姫が出会い結ばれた場所「福島」。その地にハート型の岩が現れたことから、恋愛成就のご利益があると言われている。



ときめく  
フォトスポット



### 網野銚子山古墳 (国指定史跡)

全長201mの前方後円墳。日本海沿岸部では最大の規模を誇り、丹後王国の権力の象徴ともいわれる。築造時期は4世紀末~5世紀初と推定されている。

網野町網野 18

浅茂川温泉 静の里

海岸の丘の上に建つ日帰り温泉施設。温泉・展望ロビー・レストランなど各所で、海を眺めながらリラックスできる。

網野町浅茂川11449 / 0772-72-4126 / [平日] 10:00~21:00 [土日祝] 10:00~22:00 / 火曜定休(祝日の場合は翌日休) 4



### 海とお肉のバル かるねーじゅ

美味しい「肉」を気軽に楽しめるお店を目指し兄弟でOPENした、海の見える肉バル。肉料理のほか、シェフのおまかせ料理とバーテンダーのおまかせカクテルは、その時々々の味わいを楽しめる。

網野町浅茂川11449 浅茂川温泉「静の里」内 / 080-3422-7351 / 11:30~14:30 (14:00LO)、[夜] 曜日・季節によって変動あり / 火曜・水曜定休 15

### アミティ丹後

丹後最大級の地場産品のミュージアムショップ。丹後ちりめんの手織り体験・ハンカチの染色体験もできる。「野村克也ベースボールギャラリー」を併設している。

網野町網野367 / 0772-72-5261 / 9:00~17:00 / 定休日ナシ(12/31~1/2午前を除く) 5

野村克也氏ご本人から寄贈を受けた記念の品々を展示

## 世界的に貴重な ビーチエリアで 自然にふれる休日を



ことひきはま

### 琴引浜 (国指定天然記念物)

全長1.8kmの「鳴砂」の浜。日本の音風景百選など数々の百選に選ばれている。世界初の禁煙ビーチで地域全体で環境保全に力を入れている。

網野町掛津・遊 6



至夕日ヶ浦



PICK UP!  
観光に  
網野駅レンタサイクル

電動自転車に乗って気軽に観光を楽しめる。  
■電動自転車: 6台  
(内2台、スポーツタイプ)  
4時間 / 1,000円  
(スポーツタイプ1,500円)  
1日 / 1,500円  
(スポーツタイプ2,000円)  
京丹後市観光公社 網野町支部 / 0772-72-0900 / 木曜定休日

PICK UP!

あみの

## 塩づくり体験

きれいな海が自慢の京丹後の海水で塩を作ることができる。塩工場を守る「塩ジイ」の人柄にもほっこり。自分だけの塩で、豊かな自然の味を味わってみては？

琴引の塩製塩工場(網野町三津60-2) / 0772-72-6070(京丹後市観光公社) / 日曜・祝日定休 / 10:00~16:00 / 30分~1時間 / 1,000円 / 最少2名 / 定員10名 



どんな音がするのかな？  
「鳴砂」を体験できる



## ことひきはま なきすな ぶんかかん

健全な自然環境のシンボル「鳴砂」について、体験コーナーや漂着物の展示などを通して楽しく学ぶことができる。琴引浜に生息する微小貝(成貝で3mm!)を探すコーナーもかなりの人気。

網野町掛津1250 / 0772-72-5511 / 9:00~17:00 / 火曜定休(祝日の場合は翌日休)・年末年始(12/28~1/3) ※夏休み(7/25~8/20)まで無休 

**要予約**  
3日前までに  
ご予約ください



## 要問合せ

前日までに  
ご予約ください



## 貝殻クラフト体験

琴引浜で採取された貝殻や流木、ピーチグラスを使って手作り体験。万華鏡・キャンドル・フォトフレーム・コースターなど豊富なメニューから選べる。

0772-72-6070(京丹後市観光公社) / 通年 / 20分~50分 / キャンドルグラス1,000円、フォトフレーム950円ほか / 最少1名 / 定員20名

## 特産

## 琴引メロン



一株一果仕立て、安全な農法、糖度15度以上など厳しい条件をクリアした上質なメロン。その中でも、一定の基準を満たしたものが、京のブランド産品「京たんごメロン」の称号で出荷されている。



## 1階 とり松

地の利を生かし、土地の味を大切に守り続ける創業92年の老舗。丹後名物「ばらずし」や冬の松葉蟹料理は特に人気がある。

網野町網野146 / 0772-72-0429 / 11:30~15:30 / 火曜・水曜・木曜定休(土日のみ夜も営業) 

## 2階 MATSUTARO

<とり松>の2階にオープンした麺とカフェのお店。名物のばらずし、海鮮丼、握り寿司まで幅広く提供。

網野町網野146 / 0772-72-0429 / 11:30~15:00 (L.O.14:30) / 火曜・水曜・木曜定休(土日のみ夜も営業) 



## シーサイド佐竹 お食事処 味な

海を眺めながら、デザート、コーヒー付の和食膳等を気軽に楽しめる。また、お食事をご利用の方は温泉入浴無料(14:00まで)。

網野町浅茂川11980 / 0772-72-1188 / 11:00~14:30(ラストオーダー13:30) / 火曜・水曜定休 



## PangoTango

美しい海を見ながらパンを楽しめるスポット。地元のヒラヤミルクを使用した「もちもち食パン」、但馬牛ローストビーフなどを販売。

網野町浅茂川11981 / 0772-72-0088 / 【夏季】9:00~16:00 【冬季】9:30~16:00 / 火曜・水曜定休 

## 丹後ひもの屋

新鮮な魚介をふんだんに使った海鮮丼、「間人スペシャル」や「カキグラタン」など四季折々の料理を味わえる。11~3月は間人ガニをはじめとする山陰各港の松葉ガニを、活かしたまま調理・ご提供。

網野町小浜912 / 0772-72-3023 / 土産店【開店時間】季節により異なる。食事【昼】11:00~15:00 (L.O. 14:00) 【夜】17:00~21:00 (L.O. 19:00頃) / 臨時休業有り 



## Acacia Farm

野村牧場直営のジェラートショップ。毎朝搾りたての生乳と地元の農産物から作るジェラートと濃厚ソフトクリーム、牧場プリンを販売している。

網野町小浜24-1 / 0772-72-5588 / 10:00~17:00(季節によって変更あり) / 水曜・木曜定休(季節によって変更あり) 



牛さんペンチが  
お出迎え♪



# 丹後

何度見ても見飽きない海岸線の絶景美が広がるエリア。ドライブやサイクリングで、フォト映えスポットを巡るのがおススメ。



海岸線には  
ジオパークの絶景が  
つづいています



たていわ  
**立岩** 

高さが20mもある巨大な一枚岩。安山岩の直線的な荒々しい岩肌が特徴的。映画やドラマのロケ地としても人気。

丹後町間人 **3**



## 道の駅 てんきてんき丹後

立岩付近にあり、丹後エリアの観光拠点となっている。丹後で漬け込んだへしこを使ったおにぎり(鬼へしこセット)や琴引の塩をブレンドしたバニラソフトクリームがおススメ。

丹後町竹野313-1 / 0772-75-2525 / 喫茶9:00~17:00 / 食事11:00~17:30 ※季節により変更 / 第2・4火曜定休 **5**

**要予約**  
3日前までに  
ご予約ください

### ガイドウォーク

日本列島が大陸から離れた1500万年前に出来た「立岩」や大成古墳群などのジオサイトを、地元ガイドの案内で巡る。他のコースもあり。

0772-72-6070(京丹後市観光公社) / 9:30~16:00の間 / 所要時間 2時間以内 / 5名まで1グループ 5,000円、6名以上1名1,000円、未就学児無料 / 最少1名 **6**



## 海鮮の駅 喜代三郎

間人の老舗旅館「海雲館」が創作した「ご飯の友」を中心に、郷土味を再現したお土産、地元食材、季節折々の海産物も販売。

丹後町間人486 / 0772-66-3347 / (店舗) 9:00~17:00 (ランチ) 11:00~14:00 (L.O 13:30) / 月曜定休(祝日は営業) **9**



へしこの概念を変えたいと浅漬け製法で作られた「へしこの浅漬け」は、塩分控えめでご飯などによく合う。

へしこ工房HISAMI / 丹後町間人1820 / 0772-75-8080 / 9:00~17:00 / 水曜・第一第三火曜定休

## (株)野木源

自家生産の材料(もち米、京都大納言小豆)を使用したおはぎは甘さ控えめ。地元のいちご農家とコラボした「いちご大福」もある。

丹後町大山1011(直売所) / 0772-75-1939 / 土曜日のみ販売 / 10:00~17:00 / 水・日曜休(不定休) **8**



## 地産食堂 ひさみ

丹後でとれた旬の魚貝を醤油ベースの特製タレで味わう海鮮丼が人気。夜はお酒と創作料理も。間人漁港から5分、日本海を見下ろす高台にある。

丹後町間人1830 / 0772-75-0160 / 11:00~14:00 / 17:00~21:00 / 水曜定休、月1回木曜(不定休) **7**



### 袖志の棚田

約400枚の棚田と海、集落が調和した美しい景観。「日本の棚田百選」に選ばれている。

丹後町宇袖志 12



国の指定文化財

きょうがみきどうだい

### 経ヶ岬灯台

丹後半島の最北端、海拔148mの断崖に建つ白亜の灯台。設置は明治31年で、国内に5ヶ所の希少な第1等レンズ（フレネルレンズ）を使用した第1等灯台。

丹後町袖志162-1 11



### 大成古墳群 (市指定文化財)

6世紀末から7世紀初めにかけての13基の横穴式石室墳からなる古墳群。立岩をのぞむビュースポット。

丹後町竹野 2



### 日本玄承社鍛錬道場「鍛冶場」の見学・体験

日本刀の美しさ、鑑賞のポイントを知る事ができ、そして機械を使用しない伝統的な日本刀制作を見て頂き、音、熱、迫力を体感できます。

丹後町三宅314 / 0772-66-3606 / 通年 木曜・金曜・土曜 / 約60分 / 10,000円(1人) / 最少2名 最大4組 (10名) / 年末年始(12/28~1/3) 休 1

要予約

2日前までに  
ご予約ください



### 岡崎農園 フルーツ狩り体験

春は大粒の甘いイチゴが30分食べ放題。夏はもも狩りもあり。「食卓にひとつ笑顔を増やせるようなおいしい農作物をつくること」をモットーとする農園。

丹後町徳光707 / 0772-72-6070(京丹後市観光公社) / 専3月末~5月20日 桃:7月中旬~8月中旬(生育状態による) / 最少2名 10

要予約

2日前までに  
ご予約ください



### 宇川温泉よし野の里

日本海の青さや水平線に沈む夕日に息をのむ「海の温泉」、竹林に囲まれた「山の温泉」を男女日替わりで。レストラン・宿泊施設もある。

丹後町久備1562 / 0772-76-1000 / 11:00~21:00(3月~11月)・12:00~21:00(12月~2月) / 木曜定休(祝日・祝前日は営業) 18



### 丹後温泉はしうど荘

源泉から直接パイプラインで引いた豊富な湯量と、奇勝「立岩」の風景が自慢。潮騒が聞こえるほど海に近い。

丹後町間人632-1/0772-75-2212/16:00~22:00(土日祝は13:00~22:00) / 火曜定休 4



### レストこのしろ

海一望の絶景食堂。貸切個室兼キッズルーム(ベビーベッド完備)・ファームエリア・BBQエリアなどあり、大人も子どもも楽しく過ごせる。

丹後町此代994 / 0772-76-0837 / 11:00~14:00 / 土・日・祝のみ営業 14



### 碓高原牧場

標高約400mに広がる約88haの総合牧場。牧草地の向こうには海が広がる。ヤギやヒンジとふれあうことができるほか、約2kmの遊歩道がありハイキングにも最適。

ステーキハウス / 丹後町碓1 碓高原内 / 0772-76-1061 / 10:00~17:00 / 火・水曜定休 / 営業期間3月~12月中旬 15



碓高原内のレストランでは、雄大な牧草地を眺めながらここでしか食べられない「地産和牛」のステーキやハンバーグなどを味わえる。

特産

間人(たいざ)ガニ

丹後沖合の漁場で漁獲、間人漁港に水揚げするズワイガニのブランド。日帰り操業による鮮度、厳格な選別などにより、味も品質も最上級とされている。



Gasaha

# 弥栄

豊かな森や渓谷に囲まれ、のどかな田園風景が広がるエリア。地元食材を楽しみながら、細川ガラシャ隠棲の秘境を訪ねてみては。

ジン蒸留施設  
「舞輪源蒸留所」  
オープン



休食 実事会

## 京丹後森林公園スイス村

山頂のキャンプ・バンガロー・コテージを拠点にアウトドアを満喫。北近畿初のクラフトジン蒸留所では、採れたての森の香りが詰まったジンが楽しめます。

弥栄町野中2562 / 0772-66-0036 (予約の受付は8:30~17:00) / 木曜定休 ⑤



## 弥栄あしぎぬ温泉

小高い丘の上に浴場がある日帰り温泉。露天風呂では目を閉じて瞑想。風の音、水の音、鳥の囀り、丹後の自然を五感で感じながら入浴できる。

弥栄町木橋548 / 0772-65-2000 / 10:00~22:00 (3~11月の日曜日は7:00~朝風呂あり) / 水曜定休 (祝日は営業) ②



## Organic café てんとうむしばたけ

オーガニック農園直営のカフェ。オーガニック野菜の魅力伝える料理やスイーツが楽しめる。オーガニック野菜を使った加工品も販売。

弥栄町黒部441 / 0772-60-8673 / [LUNCH] 11:00~15:00 (L.O. 14:00) [DINNER] 18:00~21:00 (予約制4名様~) / 木曜・金曜定休 (祝日の場合は営業) (冬期は水曜日も定休) ⑩



食のまち京丹後  
おいしいものを  
心ゆくまで

要予約

前日17時までに  
ご予約ください

道の駅

## 丹後王国「食のみやこ」

西日本最大級の道の駅。甲子園球場の約8個分の広大な敷地に、丹後の食材を使った料理を味わえるレストランや小さな動物園、ドッグランなどがある。

弥栄町鳥取 123 / 0772-66-3081 / [平日] 9:00~17:00 [土日祝] 9:00~21:00 (17:00以降はレストランのみ営業) (季節により変動) / 火曜定休 (夏休み・年末年始・大型連休は営業) ①

休食

## フルーツ 収穫体験

ブルーベリー・メロン・もも・ぶどう・梨など、季節ごとに旬の果物を収穫できる。

弥栄町木橋2194 (丹後王国フルーツガーデン) / 0772-72-6070 (京丹後市観光公社) / 最少1名





### トン'sキッチン

京都が誇るブランド豚「京丹波高原豚」を味わえるBBQレストラン。自家製ウイナーやトンカツなどの定食も楽しめる。  
 [平日]11:00~16:00(L.O.) [土日祝]11:00~15:00、17:00~21:00(季節により変動) / 火曜定休

### 山と海 with 日本海牧場

京丹後牛のステーキと丹後の旬菜を楽しめるレストラン。京たんくろ和牛は噛むたびに口の中に旨味が広がる。

[平日]11:00~16:00(L.O.)  
 [土日祝]11:00~15:00、17:00~21:00  
 (季節により変動) / 火曜定休



### 丹後匠庵

丹後王国の自家製ソーセージ、職人こだわりの丹後クラフトビールのほか、京都西利のお漬物、丹後ちりめん小物などのお土産物もある。

[平日]9:00~16:50 [土日祝]9:00~16:50(季節により変動) / 火曜定休



### KUIYA 918

日本人のソウルフード 卵かけご飯。卵は7種類。惣菜・ご飯・お味噌汁はおかわり無料。おかわりにひきみのへしこ、唐揚げ、だし巻きなど。他、うどん・ラーメン有。

070-1766-9180 / 7:00~16:00(L.O.15:00) / 火・水・木曜定休(大型連休は全日営業)※臨時休業あり



### だいまるしょうゆ

明治41年創業の醤油醸造所のカフェ。地元の野菜・果物を使ったランチや、きな粉の揚げばん(醤油蜜かけ)など、醤油で味付けたメニューを味わえる。

弥栄町和田野566 / 0772-65-2405 / 販売10:00~18:00、カフェ10:00~17:00 / 月曜定休(祝日の場合は翌日休) 4

### キコリ谷TERRACE

SORA農園の有機野菜や丹後のこだわりの美味しいものを集めたローカルセレクトショップ & アウトドアカフェ。緑に囲まれた空間で自家栽培の有機小麦を使った焼き菓子やミルク工房そらのソフトクリームも楽しめる。

弥栄町船木407 / 0772-66-3210 / 10:00~17:00(金のみ11:00~16:00) / 金土日のみ営業(祝日は営業の日も)※営業日はInstagramをご確認ください。 3



味土野ガラシャ大滝展望所



### 細川ガラシャの碑

細川忠興に嫁いだ明智光秀の娘・玉は本能寺の変により逆臣の娘となり、居城のあった宮津から遠く離れた山深い地、味土野(みどの)に幽閉された。この時に従った侍女・清原マリアの影響でキリスト教に救いを求めるようになり、後に洗礼を受け「ガラシャ」の名を授かった。  
 弥栄町味土野 3

みどの  
**味土野ガラシャ大滝**  
 落差50~60メートルの滝。味土野ガラシャ大滝展望所から、堂々と流れ落ちる滝を眺めることができる。春から夏は新緑、秋は紅葉が美しい。  
 弥栄町味土野 3



### 天風

喧騒を離れた山里で自然の息吹を感じながら、石臼挽きの十割蕎麦、鮎・岩魚や山菜などの料理をいただける。

弥栄町野中2050-1 / 0772-66-0088 / 11:00~15:00(L.O.14:45) / 火曜・水曜定休(祝日は営業。臨時休業あり) 6

Mineyama

# 峰山

ノスタルジックな街並みに飲食店が点在するエリア。着物文化を支える「丹後ちりめん」と猫をキーワードに、まち歩きはいかが。



狛猫のまちには  
かわいいモノが  
隠れています

日本で唯一  
狛猫 (にまねこ)



境内にある木島社の祭神が養蚕の神であることから、お仕えるのは絹や蚕を鼠害から守った猫！ちりめんでおもてなした丹後を象徴する石像として親しまれている。

ことひらじんじゅ  
金刀比羅神社

文化8年(1811)、峰山藩主によって讃岐金毘羅宮から御分霊をお迎えして創祀された。縁結び・商売繁盛・受験の神様として信仰を集めている。毎月第3日曜日、「こんびら手づくり市」が開催される。



## 全性寺天満宮

元禄年間に曹洞宗から臨済宗に改宗した際、鎮守社として境内に建立された。持ち上げて軽く感じれば願い事がかなうという「おもかる石」などがある。

峰山町吉原64 / 0772-62-1110



要予約  
3日前までに  
ご予約ください



こま猫  
絵付け体験

狛猫のレプリカ(素焼きの陶器)に絵付けすることができ、可愛く絵付けして自分らしいオリジナルの狛猫を作ろう。

金刀比羅神社内/0772-72-6070(京丹後市観光公社) / 60分 / 小猫3,500円、大猫4,500円 / 最少2名(1名は要相談) / 定員20名

【願い石・叶い石】



【おもかる石】



## 天女の里

日本最古の羽衣伝説ゆかりの地、磯砂山のもとにある体験施設(こんにやく作りほか)。キャンプサイトとコテージがある。土日の昼は十割の手打ちそばを味わえる。

峰山町鯉留1642 / 0772-62-7720 / 体験: 0772-72-6070 (京丹後市観光公社)

至網野

常立寺(丹後ちりめん回廊)

全性寺天満宮

戸田風月堂

駅前エリア

200m

kissuien Stay&Food  
(旧クラサホテル吉翠苑)

京丹後市役所本庁舎

小野甚  
味噌醤油醸造

日本一短いアーケード商店街  
「御旅市場」

PICK-UP

金刀比羅神社

御菓子司 大道

至大宮





**土産**  
見た目はかわいく、  
味は本格派。

**丹後蔵ショップ**

**いもにゃん**

地元金時芋を原料に日本唯一「狛猫」がいる金刀比羅神社の湧き水で仕込んだ芋焼酎。22度はTWSC2021銀賞受賞。



峰山町泉17/  
お問い合わせ: info@tangokura.com **4**



**御菓子司 大道**

**狛猫もなか**

金刀比羅神社の向かいでお店を構えて120年になる老舗。狛猫の顔を忠実に再現した最中種(皮)がかわいい。

峰山町泉65 / 0772-62-1360 / 10:00~19:30頃 / 水曜定休 **8**



**kissuien Stay&Food**  
(旧プラザホテル吉翠苑)

**狛猫ばらずし**

ハレの日のおもてなし料理。自家製鯖おぼろ・紅生姜・錦糸卵・旬の食材を使う。飾れる仕掛けつき狛猫パッケージ入り

峰山町杉谷943 / 0772-62-5111 **8**

**戸田風月堂**

**狛猫NEKO-NO-EN**

狛猫にちなんだ猫型の上用万頭。京丹後産コシヒカリの米粉で作った高品質な上用粉を使用している。

峰山町杉谷27-7 / 0772-62-0790 / 9:00~18:00 / 日曜定休 **2**



**Patisserie K**

**ねこマドレーヌ**

地元産や自家栽培した食材を使った焼き菓子の種類が豊富なパティスリーの一部。プレーンと黒ゴマの2種あり、しっとりとした食感。

峰山町荒山372-6 / 0772-62-3458 / 10:00~18:00 / 月曜定休(月曜が祝日は営業、翌日が振替休日) **10**



**日本遺産 300年を紡ぐ絹が織り成す丹後ちりめん回廊**

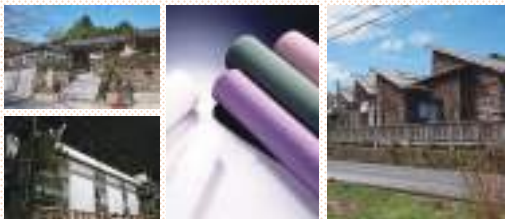

峰山は丹後ちりめん発祥地の一つ。京丹後市は現在も国内最大の絹織物産地であり、織物の営みによって育まれた文化や景観を各所で体感できる。

日本遺産  
丹後ちりめん  
回廊の旅  
公式HP▶



**土産**

**小野甚**

**味噌醤油醸造**

大正元年創業の蔵。丹後産大豆や国産小麦を使い、木桶で3年間、発酵・熟成させた濃口醤油「基左衛門」がおすすすめ。丹後産コシヒカリ100%の米糴で造る「あま酒」や「琴引の塩ぼんず」はお土産にも好評。

峰山町杉谷300 / 0772-62-0476 / 9:00~18:00 / 日曜定休 **5**

**PICK UP**

**風情**

**こまねこまつり**

毎年9月には「狛猫」をモチーフに様々な「ねこ企画」が行われる。

**みねやま**

**きくのや**

**土産**

**Patisserie k**



**かふえ=ばるJack**

地元農家の野菜や地鶏など良質な素材にこだわったパスタや料理、店長オススメの珈琲などを味わえる。夜のバルタイムもおすすすめ。

峰山町荒山1130-1 / 0772-62-8478 / ランチ 11:30~14:00(LO)、カフェ 14:00~17:00(LO)、バル 17:00~21:30(LO) / 月曜定休 **6**

**きくのや**

薬膳料理も手掛ける、身体に優しい料理店。オリジナル海鮮丼「金猫」、丹後の食材を使った和定食「浦島定食」がおすすすめ。

峰山町杉谷1012-1 / 0772-62-0104 / 11:00~14:00、17:00~22:00 / 月曜・第4火曜定休 **9**



おいしく食べて  
からだも元気に

**34FLOWER&CAFÉ**

地元農家さんから直接仕入れた旬の果物で作るスムージーやパフェを花屋併設のカフェで。イチゴサンドや「いちごいちごパフェ」など莓メニューが充実。

峰山町新町1606-1(メイン1階) / 0772-62-6333 / マインの休日に準じて / 10:00~18:00 **18**



**カフェミツバチ**

地元の野菜・果物を使ったランチ、自家製の野菜スイーツを味わえる。生パスタは地元製麺所と共同開発したもの。

峰山町菅393-6 / 0772-62-6381 / 11:00~17:00(ランチは14:30まで) / 不定休 **11**



**京丹後市**

**峰山途中ヶ丘公園**

芝生広場や子供が遊べる木製の大型遊具、本格的な陸上競技場も併設。

峰山町長岡876 / 0772-62-7470 / 9:00~17:00(陸上競技場は4~9月 9:00~19:00) **12**

Oniya

# 大宮

絶世の美女といわれた歌人・小野小町ゆかりの自然豊かなエリア。ブナ林や座禅体験、巨大な地藏様などを訪ねて、身も心も癒しませんか？



鳥が「運」を運んでくる「はとみくじ」。動物は神様の使いと言われてる。

おみやげのじじい

## 大宮賣神社

丹後国二の宮として崇敬が厚く、古代の祭祀遺跡としても著名。縁結びや安産などの守護神をお祀りしている。

大宮町周枳1020 11

冬場は蓑を着て雪に備えます

## 平地地藏

台座を含む高さが5.3mもある、府下最大規模の石地藏。天保4年(1833)、常林寺住職が浄財を集めて建立した。蓑を着せる行事は晩秋の風物詩となっている。

大宮町上常吉263 6



## つねよし百貨店

地元産の野菜や果物、手作りの保存食などを販売。「日本一小さな百貨店」として地域と共に農・食・伝統・暮らしを守る挑戦を続けている。

大宮町上常吉123-2 / 0772-68-1819 / 9:00~17:00 / 火曜定休 5



小町ゆかりの地なら  
身も心もキレイになれそう

## 小町公園

小野小町が晩年を過ごしたといわれる地。寝殿造り風の「小町の舎」や小町のブロンズ像、「そば処歌仙」(日曜のみ営業)などがある。

大宮町五十河 / 0772-64-5533 / (小町の舎)9:00~16:00 / 水曜定休 8

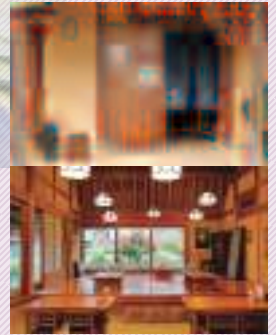
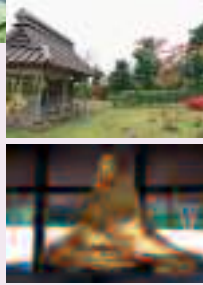

## そば処歌仙





### 内山ブナ林

北近畿最大のブナ林。標高450m以上の斜面に広がり、約300種類の植物が自生する。府下最大の「内山の大ブナ」は推定樹齢約350年。

大宮町字五十河 7



!! 体験  
**要予約**

### 大宮ふれあい工房

陶芸や染色を気軽に体験できる。陶芸は手びねり、染色は型染（ハンカチ・Tシャツ）。

大宮町三坂105-3 / 0772-64-5558 / 9:00~17:00 / 水曜定休（祝日の場合は翌日休）、お盆・年末年始 12

!! 体験  
**要予約**  
要問合せ

### ラベンダースティック作り体験

2,500株のラベンダーが満開となる時期だけの限定プラン。花の香りを長く楽しめる。摘み取りのみの体験もあり。

大宮町三坂105-15（セントラーレホテル京丹後）/ 問合せ京丹後市観光公社 0772-72-6070 / 10:00~16:00 / 6月中旬~7月上旬 / 45分 / 1,500円 / 最少1名 / 定員50名 13



■作成は  
お一人様2本まで。  
■予約については  
要問合せ。



### 小野小町温泉

肌ざわりの優しいアルカリ性の温泉。眺めの良い露天風呂やジャグジー、サウナなどがある。

大宮町三坂105-15（セントラーレホテル京丹後内） / 0772-68-1122 / 10:00~22:00 ※毎週火曜日は16:00~22:00（いずれも最終受付21:30）（変更となる場合がございます。） 14



### 旧口大野村役場庁舎（国登録文化財）

和風民家の並ぶ景観の中で唯一洋風のモダンな建物。昭和4年に口大野村役場として建築されたもので、平成11年に国登録文化財となった。

大宮町口大野634 / 0772-69-0640（京丹後市教育委員会 文化財保存活用課） 1

### 34Garden いちご狩り

あきひめ・かおりの等、併設ハウスでのいちご狩りを楽しめる（2~4月）。季節の花苗・多肉植物など幅広く揃う京丹後市最大の園芸店。

さんとよ大宮店 / 大宮町周知1767 / 0772-68-5003 / 9:00~17:50 / 無休（年終・お盆を除く） 10



### YAMASHO いととめEAT店

コンセプトはナチュラルフード アンド リカー！ローカルフードが充実のオーガニック系スーパーマーケット！丹後ぼた餅をはじめ他では手に入らない食品やお酒、地酒が満載！

大宮町周知1670 / 0772-64-5295 / 10:00~20:00 / 無休 9

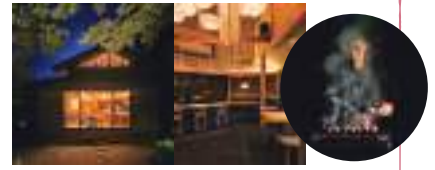

### tensen

街はずれにある古民家の焼き鳥屋さん。炭火のみで丁寧に焼いた若どり地鶏の焼き鳥、フレンチの技法を用いた一品料理が楽しめる。

大宮町善王寺1162-2 / 0772-60-4100 / 18:00~23:00（22:00お食事ラスト、22:30ドリンクラスト） / 月曜定休+不定休 2



### Wine & Coffee YOiNE

カウンターではワインやコーヒーなど様々なドリンクを提供。テイクアウトもできるのでドライブのお供にもお勧め。

大宮町善王寺1162-2 / 050-3612-8275 / 【火~金】12:00~18:00 【土・日】11:00~18:00 / 月曜定休 2

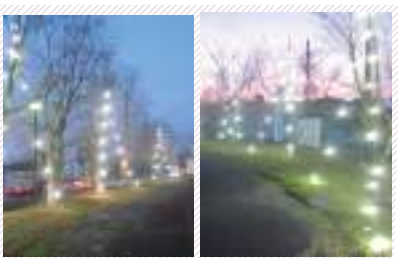

京丹後大宮ICの近くに整備された大宮ロードパークでは毎年、冬にイルミネーションが点灯します。

# 4月～10月におすすめ 女子旅

## 1日目

### 久美浜エリア

➡ P12～15

10:00

和久傳ノ森で美術館などを見学。



12:00

久美浜一区の趣のある街並みを散策。



ランチは景色の良い食事処で。



## 2日目

### 夕日ヶ浦～丹後エリア

➡ P16～21

10:00

SUP体験



12:00

八丁浜・小浜エリアでランチ。

➡ P19



伝統の丹後ばらずし、オーシャンビューのレストランでランチなど。

13:00

琴引浜

➡ P18～19



## 3日目

### 弥栄～峰山～大宮エリア

12:00

峰山のまちなかでランチ

➡ P25

10:00

丹後王国「食のみやこ」

➡ P22～23



丹後王国フルーツ狩り体験。旬のフルーツ狩り体験。



# モデルコース

2泊3日

京丹後の宿探しはこちら↓

京丹後市観光公社  
公式ホームページ  
「京丹後ナビ」



泊まる

13:00

レンタサイクルに乗って、  
ちょっと遠くまで。



久美浜駅



木下酒造



ミルク工房そら

酒蔵が作る  
ノンアルコールの  
ソフトクリーム。

宿泊

小天橋または夕日ヶ浦の  
宿泊エリアに泊まる。

P13・16

13:30

海岸線ドライブ

琴引浜～経ヶ岬(駐車場)  
約23km・35分

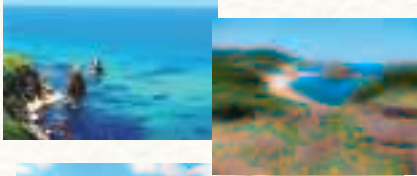

15:30 経ヶ岬

立岩・道の駅  
てんきてんき丹後・  
大成古墳群などに  
立ち寄り経ヶ岬へ。

宿泊

丹後(間人・宇川)  
エリアに泊まる。

P20～21

13:00

金刀比羅神社

P24

ご本殿にお参りしたら、  
こま猫とお土産を  
探してぶらり。

15:00

小町公園

P26

帰る前には  
日帰り入浴で  
癒されて。

16:00

小野小町温泉

P27



### 京都丹後鉄道



「丹後の海」

水戸岡鋭治氏デザインの特急列車「丹後の海」や観光列車が人気の鉄道会社。丹後・丹波・但馬を結び、京丹後市内では久美浜・網野・峰山・大宮エリアの宮豊線を運行しています。

京丹後鉄道/0772-25-2323

### 高速バス

大阪線/大阪(阪急梅田)・新大阪  
 一丹海峰山車庫(京丹後市峰山町)  
 京都線/京都駅一網野駅・間人(京丹後市丹後町)  
 丹後海陸交通/0120-15-8814

### 上限200円バス

京丹後市内すべての丹海路線バス運賃が上限200円で乗ることが出来る路線バス。  
 丹後海陸交通/0772-42-0321

### タクシー

- 峰山タクシー/0772-62-1000  
 (峰山・弥栄・網野エリア)
- 峰山タクシー大宮営業所/0772-68-0567
- 網野タクシー/0772-72-6232
- 久美浜タクシー/0772-66-3938

### 京丹後市営バス

久美浜駅から乗車できる「湊線」「田村線」「川上線」のほか全9路線。

### ささえ合い交通(Uber ワーバー)

地元ボランティアがドライバーとして、マイカーで送迎。  
 乗車地:丹後町  
 降車地:京丹後市全域  
 問い合わせ先:  
 NPO法人  
 気張る!ふるさと丹後町  
 090-5052-5963

詳細情報

### レンタサイクル(要事前問合せ)

- 久美浜エリア
- 久美浜町観光総合案内所  
 (久美浜駅構内)/0772-82-1781
  - 小天桥駅前「hair&face 男床屋」
  - 小天桥観光協会/0772-83-0149
- 網野エリア
- 京丹後市観光公社  
 網野町支部/0772-72-0900
  - 網野(夕日ヶ浦)エリア
  - ふく松 喫茶/090-9098-1509

### アクセス Q & A

- Q1 駅からタクシーはありますか?  
 常駐ではないところもありますが網野駅、久美浜駅、峰山駅、京丹後大宮駅などは近くにタクシー会社がございます。
- Q2 丹後半島を一周できるバスはありますか?  
 乗換が必要ですが海岸線を走るバスがあります。
- Q3 丹後半島を一周するとどれくらいかかりますか?  
 コースにもよりますが車で2時間半~3時間かかります。
- Q4 レンタカーはありますか?  
 100円レンタカー(0772-72-0412)とニコニコレンタカー(0120-32-2525)があります。



# 京丹後市内へのアクセス

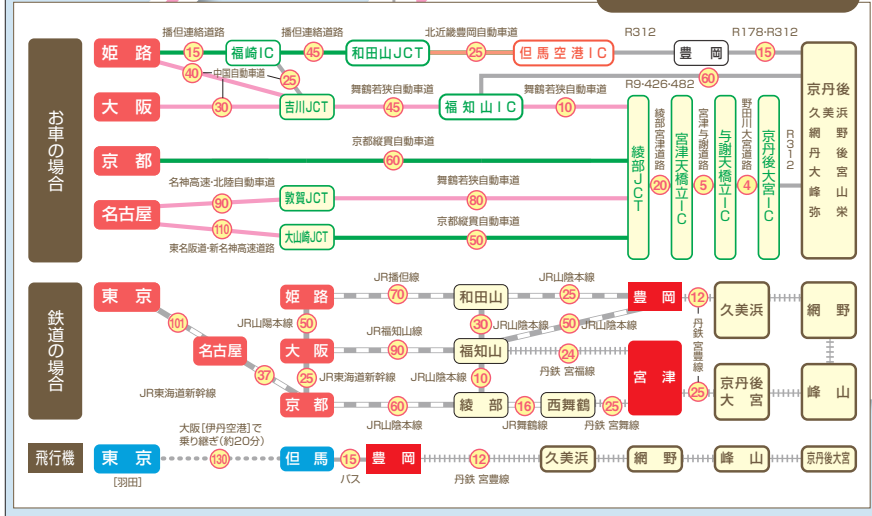

## Information

### 京丹後市観光公社「京丹後ナビ」

京丹後ナビ 検索  
 観光案内・宿泊のご予約・お問い合わせは  
 京丹後市観光公社へ  
<https://www.kyotango.gr.jp/>  
<https://www.facebook.com/KyotangoKankou>



### 海の京都DMO

<https://www.uminokyoto.jp/>

### 京丹後市

<https://www.city.kyotango.lg.jp/>



## お問い合わせ先

# 京丹後市観光公社

Kyotango Tourism Association

一般社団法人  
 京都府北部地域連携都市圏振興社  
 京丹後地域本部

〒629-3101 京都府京丹後市網野町網野 367 アミティ丹後1F  
 営業時間 / 8:30-17:15  
 営業日 / 月～土曜日 (営業日は変更する場合があります。)  
 TEL / 0772-72-6070 FAX / 0772-72-0822

- 営業時間や定休日の詳細は各施設のウェブサイト等でご確認ください。(この冊子には受付終了・ラストオーダー・季節・曜日による変動等を記載していません)
- 地図はデフォルメされていますので、スケールバーは目安としてご利用ください。
- 2024年6月時点の内容です。営業時間・定休日・料金等が変更になっている場合があります。
- 公社取扱いの体験につきましては公社営業日カレンダーをご確認下さい。